



חוזר לקוחות

סוף שנת 2020

תוכן עניינים

2	שידור קובץ 126 לרשות המיסים וביטוח לאומי - מתחילים
2	הנחיות להפקת קובץ 126 ממערכת הר-גל
4	צפיה בדוחות סוף שנה
4	סט בדיקות מומלצות טרם השידור
9	שידור 126 מקוון למוסד לביטוח לאומי - הנחיות
14	שידור 126/856 לרשות המיסים – הנחיות

בברכה,

הר-גל שכר נוכחות ומשאבי אנוש

ט.ל.ח



שידור קובץ 126 לרשות המיסים וביטוח לאומי - מתחילים

להזכירכם, יש לשדר קובץ 126 לרשות המיסים עד ה-30.5.2021 לביטוח לאומי עד ה-30.6.2021 לרשות המיסים – יש לבצע גם שידור קובץ 856 במידה וקיים במפעלכם.

דגשים:

- חשוב לדעת, קובץ ה-126 למוסד לביטוח לאומי הינו בעל מבנה זהה לקובץ 126 המשודר למס הכנסה.
- המשמעות היא שיש לשדר את **אותו הקובץ** פעם אחת לביטוח לאומי, ופעם אחת למס-הכנסה.
- לתשומת לבכם, שידור קובץ ה-126 למוסד לביטוח לאומי במועד הנ"ל, **הינו בנוסף** לשידור שביצעתם במועד הדיווח הקודם - עד יום 18 בינואר של השנה העוקבת לשנת הדיווח. זאת במסגרת תיקון סעיף 355 לחוק הביטוח הלאומי, המורה יש לדווח את קובץ ה-126 לביטוח לאומי בשלושה מועדים מידי שנה, כפי שפורט בהרחבה בחוזרים הקודמים.

הנחיות להפקת קובץ 126 ממערכת הר-גל

1. עדכון תוכניות סוף שנה הינן במסגרת עדכון תוכניות לחודש אפריל 2021 – **חובה לעדכן את התוכניות טרם הפקת קובץ 126/856.**

2. בתום קליטת התוכניות לחודש אפריל 2021, עליכם לבצע את הפעולות הבאות:

2.1 כניסה לתפריט דוחות ← עיבודים נילוויים ← סוף שנה חדש ← סוף שנה ללא 106.

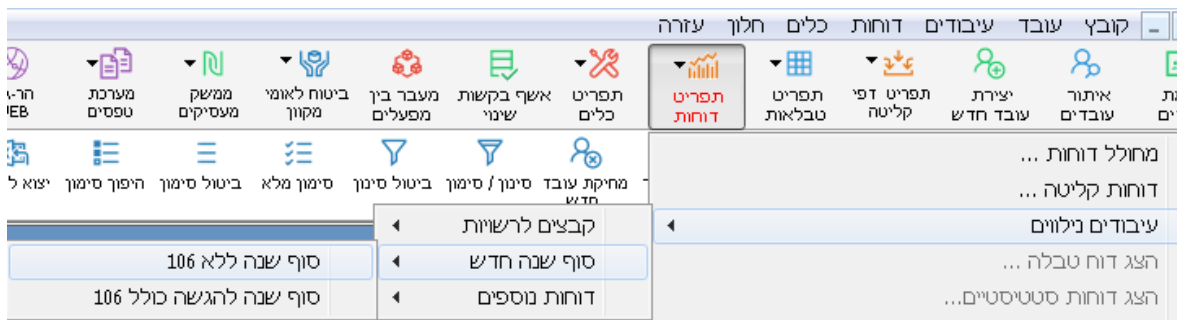

2.2 בחלון 'הזנת נתונים לעובד' יש לרשום תחת שדה 'חודש עבודה להרצת השלב' – **12/2020** בהתאם לצילום מסך לדוגמא:

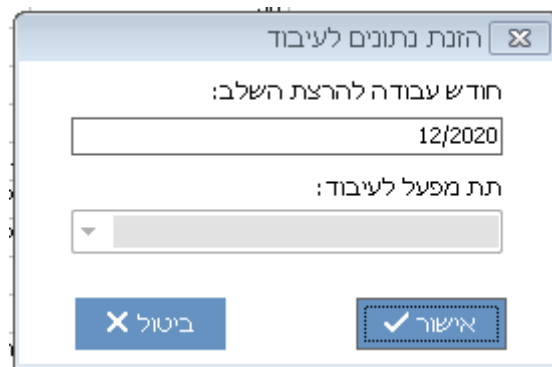

בתום העיבוד יוצרו דוחות וקבצי סוף שנה בתקייח הייעודית לכך.



צפיה בדוחות סוף שנה

לרשותכם קיימים שני מצבים לצפייה בדוחות סוף שנה:
1. לצפיה בדוחות סוף שנה, טרם מעבר חודש

מתפריט דוחות ← יש לבחור 'הדפסת דוחות מעיבוד שכר מלא' ← דוחות משוחזרים

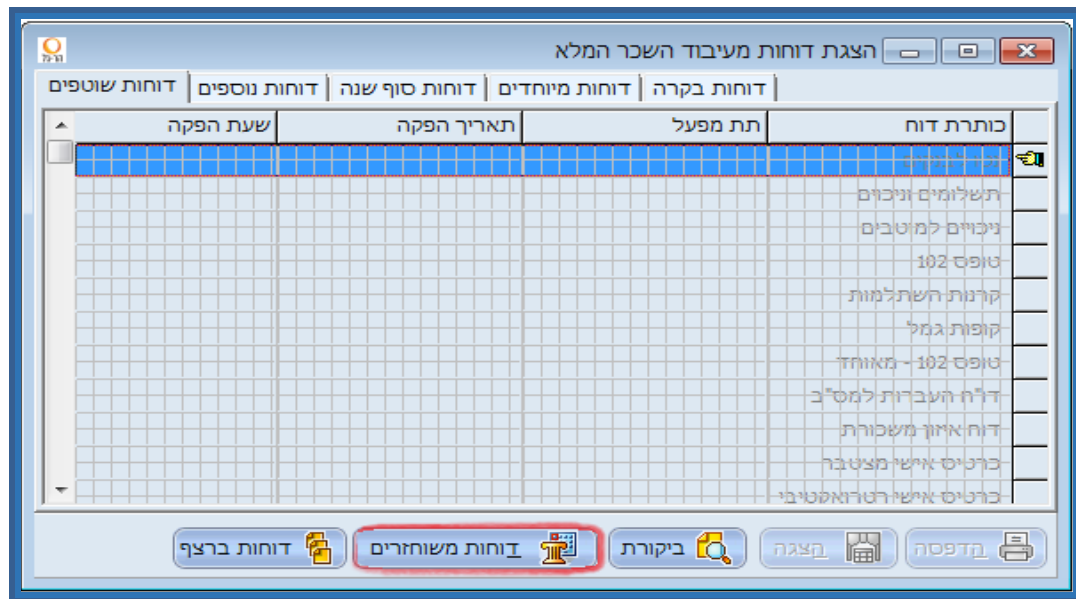

בסיום יפתח בפניכם חלון הכולל את חודשי השנה.

עליכם להקיש על חודש הדוח שברצונכם לצפות (**לדוגמא לצורך הצגת טופס 126 נקיש 12/2020**)





לשונית דוחות סוף שנה

הצגת דוחות מעיבוד השכר המלא

דוחות שוטפים | דוחות נוספים | **דוחות סוף שנה** | דוחות מיוחדים | דוחות בקרה

שעת הפקה	תאריך הפקה	תת מפעל	כותרת דוח
11:26	20/10/2020	(מפעל)	ד"ח 106
11:26	20/10/2020	(מפעל)	ד"ח 126 חלק ב
11:25	20/10/2020	(מפעל)	טופס אב
11:26	20/10/2020	(מפעל)	ד"ח 126 חלק א
11:26	20/10/2020	(מפעל)	דוח חריגים
11:26	20/10/2020	(מפעל)	ביקורת סכומים
11:26	20/10/2020	(מפעל)	ד"ח 106 (חסוי)
			ד"ח 806
			ד"ח 652
11:26	20/10/2020	(מפעל)	מכתב נלווה לד"ח 126 חלק ב

יציאה | דוחות ברצף | **דוחות משוחזרים** | ביקורת | תצגה | תדפסה

לצפיה בדוחות סוף שנה שהופקו - יש לבחור בדוח הרצוי

2. לאחר מעבר חודש - הדוחות מועברים לארכיון דוחות מפעלי.

תפריט דוחות - הדפסת דוחות מארכיון דוחות מפעלי - בחירה בחודש הרלוונטי (12/2020) - לשונית דוחות סוף שנה.

סט בדיקות מומלצות טרם השידור

1. התאמה בין טופס 126 חלק א' לדיווחי 102.

יש להדפיס את דוח 126 חלק א' ולבחון התאמה ברמה השנתית בין דיווחי 102 (שימו לב בחלק התחתון קיימת שורת הפרשים מאופסת)

התאמת דמי ביטוח לאומי		התאמת החשכרות, ניכר'י מס הכנסה, מס מעסיקים		טרר א	טרר ח	טרר ט
טרר ד	טרר ר	טרר ד	טרר ג	טרר ב	טרר א	טרר ח
סה"כ חשכרות רחשלה"ם	דמי ביטוח לאומי	סה"כ חשכרות רחשלה"ם	ניכר'י מס מעסיקים היסל זר'ים	ניכר'י מס הכנסה	מס הכנסה מס מעסיקים רהיסל זר'ים	מס שכר תלכ"ר/מס ה"ח
1.353.033	161.656	1.353.033		154.396	154.396	119
1.330.051	159.803	1.330.051		125.102	125.102	122
1.269.986	142.923	1.269.986		134.190	134.190	127
467.064	49.943	467.064		47.413	47.413	84
410.684	42.771	410.684		51.909	51.909	80
381.199	42.197	381.199		51.909	51.909	79
398.630	48.007	400.991		60.376	60.376	80
396.363	52.010	396.363		62.897	62.897	79
262.095	28.036	262.095		39.649	39.649	76
209.633	21.277	211.781		28.294	28.294	75
182.999	17.183	182.999		30.654	30.654	75
188.870	18.633	192.226		30.654	30.654	75
6.846.611	791.662	6.860.248		817.949	817.949	169
310.319	51.444	-1		-29	-29	13
-1		-1				חשלה"ם שנה קרדחח
						29-
נ ת ר נ י ט ו פ ס 1 0 2 ל א ש ר ר א ה						
1.352.999	161.649	1.352.999		154.385	154.385	119
1.328.288	159.457	1.328.288		125.115	125.115	122
1.268.854	144.148	1.271.121		135.397	135.397	127
454.675	51.849	454.675		49.805	49.805	84
422.275	46.697	422.275		51.808	51.808	80
378.936	42.295	378.936		51.908	51.908	80
401.080	48.295	400.991		60.738	60.738	80
395.894	51.614	395.894		62.735	62.735	80
262.095	28.036	262.095		39.649	39.649	79
209.633	21.277	211.781		28.294	28.294	76
182.999	17.183	182.999		30.654	30.654	75
188.870	18.633	192.226		30.654	30.654	75
6.846.611	791.662	6.860.248		817.949	817.949	174
310.319	51.508	-1		174	174	13
-1		-1				חשלה"ם שנה קרדחח
						174-
טרר ד	טרר ר	טרר ד	טרר ג	טרר ב	טרר א	טרר ח
						הפרשים בין 102-126
						בסה"כ

2. התאמה בין טופס 126 חלק א' לבין סיכומי טופס 126 חלק ב'

טופס 126 חלק ב' משקף את הנתונים הקיימים בקובץ 126, **ב2 הדפים האחרונים של הטופס קיימים סיכומים.**

יש לערוך התאמות בין הסיכומים בטופס 126 חלק ב', לסיכומי הטורים בטופס 126 חלק א.



לדוגמא: טופס 126 חלק א

התאמת דמי ביטוח לאומי			התאמת המשכורת, ניכויי מס הכנסה, מס מעסיקים			
טור ז	טור ו	טור ה	טור ד	טור ג	טור ב	טור א
סה"כ משכורת ותשלומים	דמי בטוח לאומי וכו.	השלמה לשכר מינימום	סה"כ משכורת ותשלומים	ניכויי מס מעסיקים היטל זרים	ניכויי מס הכנסה	מס הכנסה מס מעסיקים והיטל זרים
2,347,100	230,767		2,347,780		65,943	65,943
2,347,234	228,464		2,347,234		64,490	64,490
2,497,630	241,999		2,504,109		50,322	50,322
2,351,220	226,740		2,351,220		61,539	61,539
2,413,346	244,051		2,430,505		57,262	57,262
2,958,006	315,467		2,958,006		74,092	74,092
2,816,971	281,880		2,825,272		74,603	74,603
2,420,831	237,652		2,446,398		61,459	61,459
2,521,660	248,965		2,531,282		79,139	79,139
1,982,593	201,166		1,982,593		67,945	67,945
1,774,020	186,139		1,774,020		73,613	73,613
1,773,693	185,547		1,773,693		79,341	79,341
28,204,311	2,828,837		28,272,116	+	809,748	= 809,748

דוגמא השוואה לטופס 126 חלק ב

28,120,735	11	סה"כ תשלומים מהם נוכה מס רגיל
	12	שכר עבודה במשמרות מס מופחת
	13	שכר עבודה במשמרות מס רגיל
87,985	14	סכום ההפרשה לקרנות ממנו נוכה מס
63,399	15	סה"כ תשלומים ושווי הנחות פטורים ממס
28,272,119	16	סה"כ משכורת ותשלומים
	17	סה"כ רווח מני"ע
809,748	18	סה"כ מס הכנסה שנוכה
28,272,115	19	תשלומים פטורים ממס מעסיקים
28,137,444	20	סה"כ תשלומים חייבים בבטוח לאומי עד למקסימום
111,904	21	סה"כ תשלומים פטורים מבטוח לאומי
22,831	22	סה"כ תשלומים פטורים מבטוח מעל המקסימום
	23	סה"כ תשלומים השלמה לשכר מינימום בטוח לאומי
	24	תשלומים שלא נוכה לבטוח - זקנה ושארים
612,454	25	סה"כ הניכוי לבטוח לאומי
1,006,614	26	סה"כ הניכוי לבטוח בריאות



28,272,119	סה"כ השכר ותשלומים
	סה"כ השכר עד למקסימום ששולם לעובדים שאינם מבוטחים בזקנה ושאינם - (טור 37) + שכר ששולם לפי טופס 114 - לפי טופס 102
22,831	סה"כ השכר מעל המקסימום - (טור 36) + שכר מעל למקסימום לפי טופס 114 כפי שדווח בטופס 102
111,904	סה"כ השכר הפטור מדמי ביטוח - (טור 35) + סה"כ פטורים לפי טופס 114 כפי שדווח בטופס 102
	השלמה לשכר מינימום
2,828,837	סה"כ דמי ביטוח לאומי לפי טופס 102
28,204,311	סה"כ השכר ותשלומים לפי הדיווח החודשי טופס 102 כולל השכר בטופס 114
126,741	סה"כ קצובות בעין הכלולות במשכורת לצורך חשובי המס
	סה"כ תגמולי מילואים ששולמו ע"ח הביטוח הלאומי
	סה"כ מס הכנסה שנוכה מעובדים יומיים-טופס 114
809,748	סה"כ מס הכנסה שנוכה לפי חלק ב' של טופס 126
	סכום המענק לכיסוי דמי בטוח לאומי ובאילת 20% הטבה להפחתת עלויות השכר
809,748	סה"כ נכויי מס הכנסה לפי הדווח החדשי - (טופס 102)
	סה"כ מס מעסיקים לפי הדו"ח החדשי - (טופס 102)
	סה"כ שכר ששולם באמצעות שרות התעסוקה
28,272,119	סה"כ משכורת ותשלומים לפי הדו"ח החדשי - (טופס 102) כולל טופס 114 וכולל תשלומים באמצעות שרות התעסוקה

דגש: מספור סעיפים בטופס 126 חלק ב יתכן ויהיה שונה מהדוגמא המוצגת לעיל.



שידור 126 מקוון למוסד לביטוח לאומי - הנחיות

שידור קובץ 126 באמצעות ממשק השידורים למוסד לביטוח לאומי.

באפשרותכם לבצע שידור בלחיצת כפתור באופן מהיר, פשוט וקל באמצעות ממשק ביטוח לאומי מקוון במערכת הר-גל ולקבל משוב באונליין. שידור קובץ 126 למוסד לביטוח לאומי באמצעות הממשק ניתן לביצוע בכל תקופות השידור הנדרשות: דיווח 126 חציוני, שנתי ראשוני ושנתי סופי, זאת בהתאם לדרישת המוסד לביטוח הלאומי, ב- שלושת המועדים הבאים:

- ✓ עד יום 18 ביולי בכל שנה - עבור החודשים ינואר עד יוני של אותה שנה – 126 חציוני - **בוצע**
- ✓ עד יום 18 בינואר בכל שנה - עבור החודשים ינואר עד דצמבר של השנה שקדמה לה - 126 שנתי ראשוני - **בוצע**
- ✓ עד יום 30.6.2020 - עבור החודשים ינואר עד דצמבר של השנה שקדמה - **126 שנתי סופי.**

בתקופות הדיווח, הרשומות לעיל, בתום ביצוע עיבוד סוף שנה במערכת הר-גל, בעת לחיצה על צלמית 'טעינת דיווחים' יטען באופן אוטומטי בממשק השידורים לביטוח לאומי **דיווח 126** בנוסף לטעינת דיווחי 102.

הפקת דיווח 126 במערכת השכר

יש להפעיל את ממשק השידורים לביטוח לאומי מקוון ע"י הקשה על צלמית

ובחלון שנפתח לבחור ב- 'שידור דיווחים'.



טעינת דיווחים

לצורך טעינת דיווח 126 במסך 'דיווחים לביטוח לאומי', יש להקיש על



טעינת
דיווחים

הצלמית **דיווחים** לאחר ההקשה תופיע הודעה המודיעה על מס' הדיווחים שנטענו. רשומות הדיווחים שיטענו הינם דיווחי 102 ובנוסף **דיווח 126** עבור תקופת הדיווח עבורה בוצע עיבוד במערכת השכר.

לצורך **הצגת** טופס 126 בסמך הדיווחים- יש **לבצע סינון לחודש הדיווח**, כלומר: עבור הצגת טופס 126 לשנת 2020, נדרש לבצע סינון דיווחים בשדות 'מחודש שכר' - **12/2020** 'עד חודש שכר' - **12/2020** או לחילופין ניתן לבצע סינון דיווחים רק לשדה 'סוג קובץ' ולבחור ב- 'טופס 126'.

דוגמא למסך דיווחים הכולל טעינת דיווחי 126:

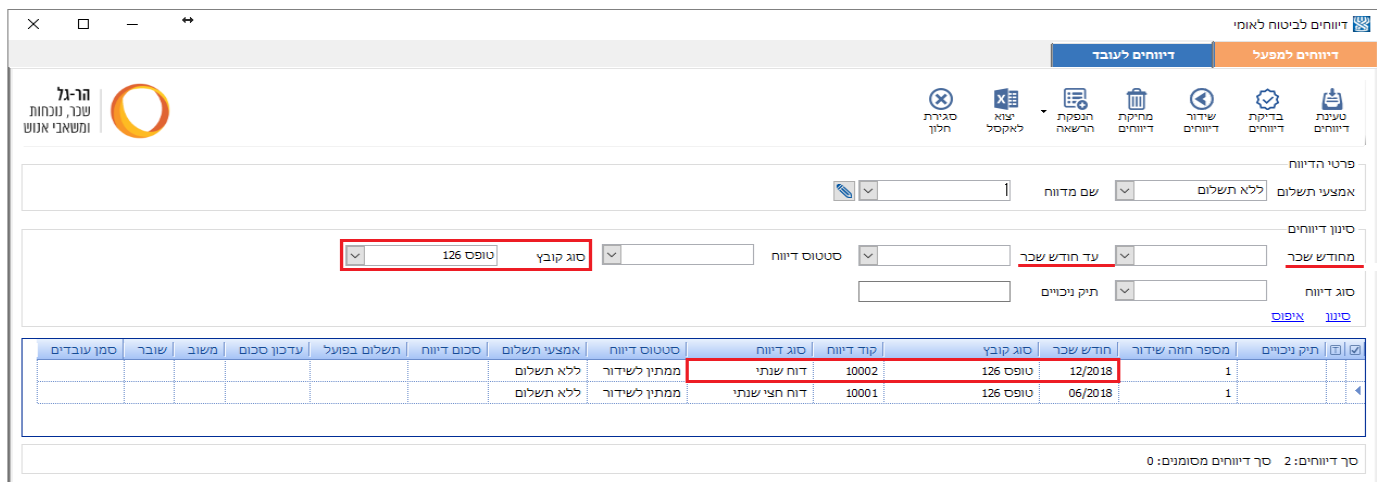

The screenshot shows a web application interface for reporting. At the top, there are navigation tabs for 'דיווחים למפעיל' and 'דיווחים לעובד'. Below these are several icons representing different functions: 'סגירת חלוץ', 'לאקסל צוא', 'הרשאה הנפקת', 'מחיקת דיווחים', 'שידור דיווחים', 'בדיקת דיווחים', and 'טעינת דיווחים'. The main area contains a search and filter section with the following fields: 'שם מדיווח', 'ללא תשלום', 'סוג דיווח' (set to '126 טופס'), 'עד חודש שכר' (set to '12/2020'), and 'סוג דיווח' (set to 'סוג קובץ'). Below the filters is a table with columns: 'סמן עובדים', 'שובר', 'משוב', 'עדכון סכום', 'תשלום בפועל', 'סכום דיווח', 'אמצעי תשלום', 'סטטוס דיווח', 'קוד דיווח', 'סוג דיווח', 'חודש שכר', 'מספר חוזה שידור', 'תיק ניכויים', and 'איפוס'. The table contains two rows of data, with the first row highlighted in red. The first row has values: '126 טופס', 'סוג קובץ', '12/2018', '1', '10002', 'דוח שנתי', 'ממתין לשידור', 'ללא תשלום'. The second row has values: '126 טופס', 'סוג קובץ', '06/2018', '1', '10001', 'דוח חצי שנתי', 'ממתין לשידור', 'ללא תשלום'. At the bottom right, there is a status bar indicating 'סך דיווחים: 2' and 'סך דיווחים מסומנים: 0'.

בדיקת דיווחים (טרם שידור 'אמיתי')

סימון רשומת דיווח 126 (עמודת הסימון תופיע בצבע צהוב) ולהקיש על 'בדיקת דיווחים', בסיום הבדיקה יש לבדוק את סטטוס הדיווח. רשומות הדיווח במצבן הראשוני ולפני 'בדיקת דיווחים', מופיעות בסטטוס ברירת מחדל – 'ממתין לשידור', לאחר ביצוע 'בדיקת דיווחים', ישתנה סטטוס בשדה 'סטטוס דיווח', לאחד משני הסטטוסים הבאים –

- סטטוס 'דיווח תקין' – הבדיקה הסתיימה בהצלחה וניתן לבצע שידור דיווחים.
- סטטוס 'דיווח לא תקין' – הבדיקה לא הסתיימה בהצלחה –

1) נדרש לבדוק את דוח השגיאות המופיע בהקשה על תמרור האזהרה בשדה 'משוב', ולתקן על-פי השגיאות.

2) לתשומת לבכם, בחלק מהמקרים יתכן וידרש לחזור על חישוב שכר מלא בעקבות תיקון השגויים ולבצע טעינת דיווחים חוזרת, לצורך בדיקת הדיווחים עם נתונים מעודכנים.



שידור דיווחים (שידור 'אמיתי')

לאחר קבלת סטטוס 'דיווח תקין' בשדה 'סטטוס דיווח' ניתן להתחיל בתהליך שידור דיווח 126 על-ידי סימון הרשומה ולחיצה על צלמית 'שידור דיווחים'.



במצב זה מועבר דיווח 126 בשידור ישיר למוסד לביטוח לאומי. בעת שידור דיווח 126 **אין צורך** שמערכת השכר תהיה במצב נעילה, מאחר ועיבוד סוף שנה נעשה חודש לאחר תקופת הדיווח, כלומר העיבוד לתקופה ינואר-דצמבר נעשה בחודש ינואר שנה ולאחר מכן. בעת שידור הדיווח כאשר מערכת השכר **אינה** נעולה ייתכן ותקבל ההתראה הבאה-

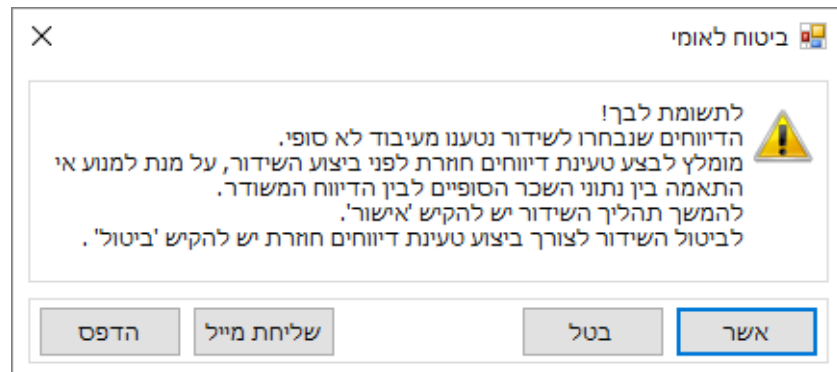

מאחר ונתוני דיווח 126 הינם מעיבוד שכר של החודש **הקודם**, אין חובה שמערכת השכר תהיה נעולה. באפשרותכם להתעלם מההודעה (להקיש 'אישור') ולהמשיך בשידור.

בתום השידור תקבל ההודעה הבאה-

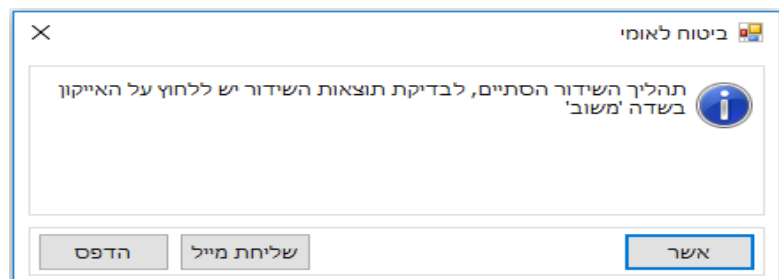



בדיקת תוצאות השידור -

לאחר ביצוע 'שידור דיווחים', ישתנה הסטטוס בשדה 'סטטוס דיווח', לאחד משני הסטטוסים הבאים:

- סטטוס '**שודר בהצלחה**' – השידור הסתיים בהצלחה.
- ניתן לצפות באישור השידור מביטוח לאומי, על-ידי הקשה על המעטפה בשדה '**משוב**'. ניתן להדפיס את אישור.

אישור השידור ישמר במערכת באופן אוטומטי תחת שדה 'משוב' של רשומת הדיווח, וניתן יהיה להציגו שוב בעתיד במידת הצורך.

- סטטוס '**שידור שגוי**' – השידור לא הסתיים בהצלחה.
- יש לבדוק את דוח השגיאות המופיע בהקשה על תמרור אזהרה בשדה 'משוב', ולתקן על-פי השגיאות.

דוגמה לשובר אישור שידור טופס 126-



המוסד לביטוח לאומי
אישור קבלת דיווח 126

לכבוד _____ בע"מ

שלום רב,
הרינו לאשר קבלת דיווח 126 עבור תיק ניכיים _____

להלן פרטי הדיווח:
אסמכתה: 2147478397-
שם קובץ: דיווח באמצעות תוכנת שכר
מועד קבלה: 30/01/2018 - 09:50:46
מספר רשומות מעסיקים שדווחו: 1
מספר רשומות עובדים שדווחו: 477
תקופת דיווח: ינואר - עבור ינואר עד דצמבר של שנת 2017 (חציון 02)

בכבוד רב,
המוסד לביטוח לאומי



דוגמה להודעת שגיאה ממערכת המוסד לביטוח לאומי-

הודעת שגיאה ממערכות המוסד לביטוח לאומי

מספר שגיאה: 70000913 תאריך: 06/02/2018 13:16:32 ID: 05920966820151231161107

תאור שגיאה: תקופת הדיווח ברשומה מסוג 10 גדולה מהתקופה המיועדת לדיווח במועד זה

התראה:

הנחיות:

מקור:

שגיאת מערכת: תקופת הדיווח ברשומה מסוג 10 גדולה מהתקופה המיועדת לדיווח במועד זה

שלח הדפס סגור

• **משוב/משוב שגויים לטופס 126 -**

משוב על קובץ 126 ששודר למוסד לביטוח לאומי ניתן לקבל באמצעות ממשק "ביטוח לאומי מקוון".

לאחר בדיקת הקובץ על ידי המוסד לביטוח לאומי (במידה והתקבל דואר אלקטרוני מהמוסד לביטוח לאומי כי בטופס ששודר קיימים נתונים שגויים), יש לסמן את שורת השידור של טופס 126 בממשק, ב 'מסך הדיווחים' ובעת לחיצה על הלחצן הימני בעכבר - תופיע חלונית בשם 'סטטוס בדיקה', יש ללחוץ על החלונית לצורך פתיחת המשוב לקובץ 126 ששודר.

דוגמה לחלונית 'סטטוס בדיקה' -

שובר	משוב	סכום	עדכון סכום	תשלום בפועל	סכום דיווח	אמצעי תשלום	סטטוס דיווח	סוג דיווח	קוד דיווח	סוג קובץ	חודש ...	מספר דוח	תיק ניכויים
	סטטוס בדיקה					ללא תשלום	שודר בהצלחה	דוח שנתי	10002	טופס 126	12/2017	1	
						ללא תשלום	ממתין לשידור	דוח שנתי סופי	10003	טופס 126	12/2017	1	

דוגמא למשוב המתקבל מהמוסד לביטוח לאומי על קובץ 126 ששודר :

המוסד לביטוח לאומי
 הבטחון האישי שלך ושלי

משוב על קבלת דיווחי 126
עבור תיק ניכויים: לשנת: 2017

מספר דוח	תקופה	משוב
1.	02	הדיווח התקבל - והנתונים הועברו לבדיקה



שידור 126/856 לרשות המיסים – הנחיות

הנחיות לשידור קובץ 126/856 וטופס הצהרת מעסיק לרשות המיסים מפורטות ב-

מצגת שידור 126/856 לרשות המיסים

בהצלחה!